畢業生致送母校紀念品

不知不覺間，我們六年小學生的生涯將畫上句號。為了表達我們對母校的感激之情， 我們全體六年級畢業生在老師耐心的教導和幫助下，運用了畫家秀拉的點描技法來繪製一幅幅以【世界公民】為主題的畫作。畫中我們各班同學都分別畫出七大洲不同的國家民族特色。

由於要用點描技法，所以在製作的過程中，繪製細緻的地方比較困難，但是在老師的指導下，我們終於完成了作品。這些畫作的內容非常豐富，也非常精緻，全部都是同學們用心地搜集資料及很有耐性的點描出來的。

作品將會展示在本校一樓的籃球場，我們希望能供母校的學弟妹、師長們、嘉賓們隨時隨地欣賞，也希望透過欣賞畫作的同時，感受我們畢業生對母校的一番心意。

校園藝術大使

編輯委員會　顧問：吳煥玲校長

委員：陳杏南副校長　楊耀中副校長　梁敏霞主任　陳婉雲主任

詹潤屏主任　許敏詩主任　譚群美主任

香港新界葵涌葵盛圍221號　電話：(852) 2429 0452　傳真：(852) 2480 1757

電郵：info@lynms.edu.hk　網址：http://www.lynms.edu.hk

柏立基教育學院校友會　李一諤紀念學校

二零一四至二零一五年度畢業特刊

柏立基教育學院校友會
李一諤紀念學校
S.R.B.C.E.P.S.A. Lee Yat Ngok Mem. School

2014-2015年度畢業特刊

校訓

文行忠信

校歌

填詞：陳煒良博士　　作曲：黃勵文院長

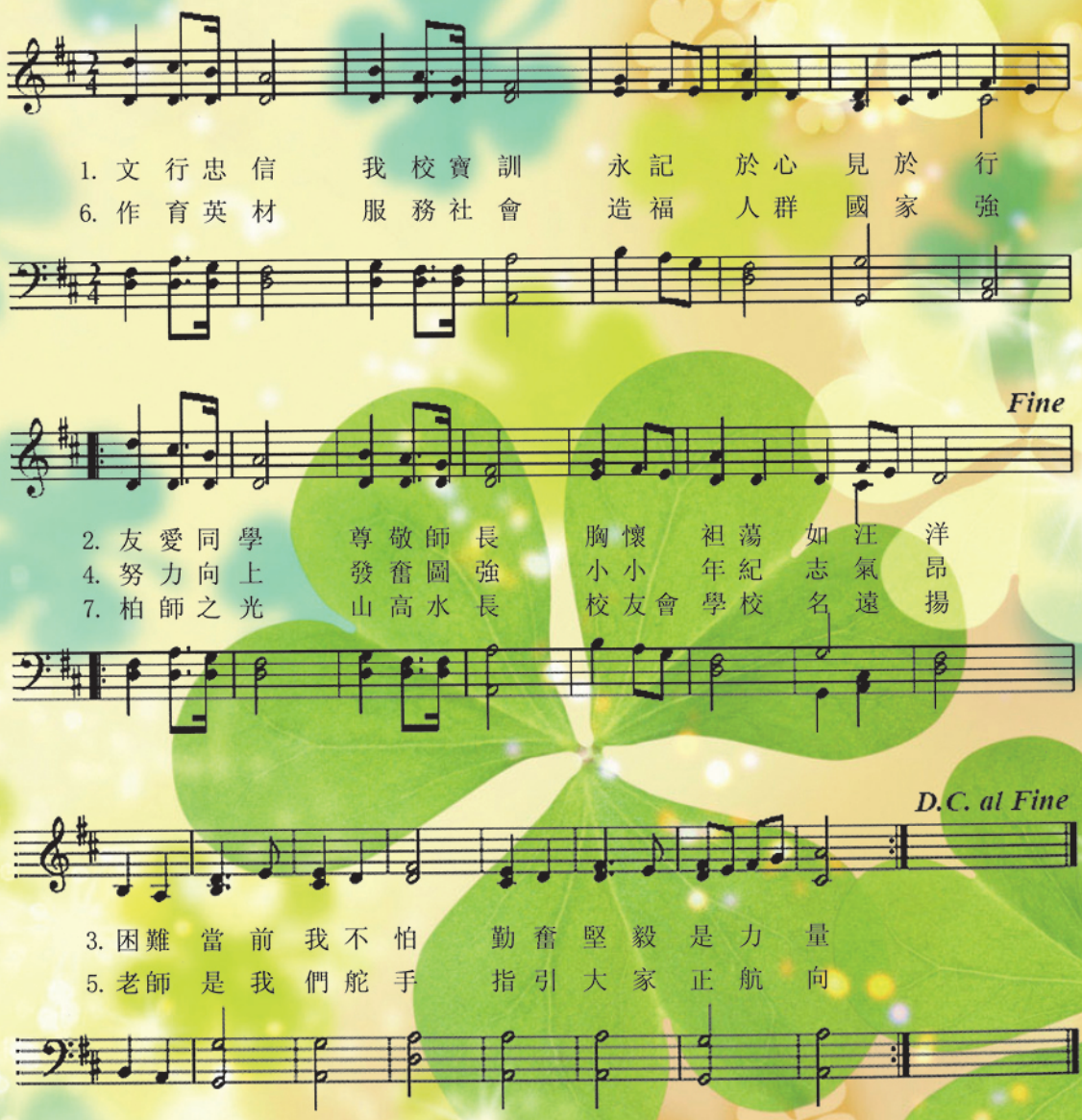

1. 文行忠信　我校寶訓　永記於心　見於行
6. 作育英材　服務社會　造福人群　國家強

2. 友愛同學　尊敬師長　胸懷　袒蕩　如汪洋
4. 努力向上　發奮圖強　小小　年紀　志氣昂
7. 柏師之光　山高水長　校友會　學校　名遠揚

3. 困難當前我不怕　勤奮堅毅是力量
5. 老師是我們舵手　指引大家正航向

目錄

畢業禮

2014-2015年度畢業暨頒獎典禮 …… 2

學校行政

柏立基教育學院校友會 …… 3

法團校董會 …… 4

舊生會 …… 4

校長的話 …… 5

成效報告 …… 6-7

家長教師會 …… 8

教師專業發展 …… 9

優質教學

中文科 …… 10

英文科 …… 11

數學科 …… 12

常識科 …… 13

音樂科 …… 14

體育科 …… 15

視覺藝術科 …… 16

普通話科及資訊科技 …… 17

從閱讀中學習 …… 18

全校參與

全方位學習 …… 19

校風及學生支援 …… 20-21

德育及公民教育 …… 22

學生篇

境外考察及交流 …… 23

康樂活動 …… 24

課外活動 …… 25

我們的驕傲 …… 26-29

全體教師合照 …… 30

班級合照 …… 31-43

畢業生感言 …… 44-45

薈萃廣場

中文 …… 46

英文 …… 47

數學 …… 48

視覺藝術 …… 49

2014-2015年度畢業暨頒獎典禮

學校贊助人
劉得還主席

主禮嘉賓：學校贊助人劉得還主席
保祿六世書院校長林翠雲女士

日　　期：2015年7月4日（星期六）

時　　間：下午3:00

地　　點：李一諤紀念學校七樓禮堂

保祿六世書院
林翠雲校長

＊ ＊ ＊ 程　序 ＊ ＊ ＊

一	序樂	主禮嘉賓進場	眾立
二	奏國歌		眾立
三	唱校歌		眾立
四	致歡迎辭	恭請辦學團體副主席潘澤芹校董	眾坐
五	校務報告	恭請吳煥玲校長	眾坐
六	致訓辭	恭請保祿六世書院校長林翠雲女士	眾坐
七	授憑	恭請學校贊助人劉得還主席	畢業生眾立
八	致送母校紀念品	恭請主席、校監、校董接受	眾坐
九	畢業生致辭	畢業生代表	眾坐
十	頒獎	列位嘉賓	眾坐
十一	致送主禮嘉賓紀念品	恭請辦學團體代表	眾坐
十二	致謝辭	恭請校董李國雄顧問校長	眾坐
十三	禮成	請主禮嘉賓移玉台前就座	眾坐
十四	節目表演	本校同學演出	眾坐
十五	殿樂	恭送主禮嘉賓離場	眾立

柏立基教育學院校友會

柏立基教育學院校友會自1962年成立至今，已逾五十載。本會的辦學精神乃為社會提供完善及多元化的教育服務，作育英才，使兒童及青少年成長後能盡展所長，回饋社會。為本港兒童提供一個優良的學習環境，使能發揮個人的潛能，日後成為具備知識技能，有獨立思考能力、勇於承擔責任和關注社會事務的良好公民；並透過教育，提升學生對世界公民身分的認同。

柏立基教育學院校友會二零一四及二零一五年常務委員

義務法律顧問戴偉賢律師	
盧光輝先生（主席）	
梁紹川先生（第一副主席）	潘澤芹先生（第二副主席）
鍾艷紅女士（秘書）	何淑賢女士（司庫）
吳煥玲女士（總務）	李國雄先生（稽核）
周源楫先生（學術）	黃民泰先生（會籍）
黃國強先生（康樂）	楊開將先生（康樂）
鄺立中先生（通訊）	何敏華女士（通訊）

金禧特刊

屬校新春團拜

「山狗有約」慈善盤菜宴——支援山區危校重建

家教會親子旅行與家長、舊生合照

春遊——南蓮園池

法團校董會

校監 何淑賢女士

榮譽顧問 盧光輝院士

校董 劉得還先生

校董 潘澤芹先生

校董 李國雄先生

校董 鍾艷紅女士

校董 吳煥玲女士
當然校董（校長）

校董 戶永菊女士
家長校董

校董 楊耀中先生
教師校董

校董 陳杏南女士
替代教師校董

柏立基教育學院校友會李一諤紀念學校舊生會
S.R.B.C.E.P.S.A. LEE YAT NGOK MEMORIAL SCHOOL ALUMNI ASSOCIATION

本會成立的宗旨是促進學校與舊生之間的緊密聯繫，共同推展教育。並討論共同關心的事宜，以及合力改善舊生的福利。

舊生校友新春團拜聚餐大合照

舊生參加母校新春團拜(2015)

舊生與老師春遊暢聚！

舊生會邀請梁志輝醫生主講
「預防流行性感冒」

2014及2015年常務委員

主 席	袁康健先生
副主席	張凱菁女士
司庫	賴毅育女士
義務司庫	何敏華女士
秘書	郭芷甄小姐
義務秘書	林曉鋒主任
公關	鄧飛龍先生
康樂	陳俊義先生
總務	黃小明先生
增選委員	黃仲祺先生
增選委員	黃智恆先生
增選委員	呂偉基先生
顧問	梁敏霞主任

校長的話

“夢想飛行” Let Our Dreams Fly 系列——

-身教言傳．教養孩子-

聯合國教科文組織（United Nations Educational, Scientific and Cultural Organization, UNESCO）2015年前要承諾完成6個關鍵教育目標，其中一項是：全面提高教育品質，並且確保人人卓越。

而國家教育部對學習者有關態度、情感、行為變化、學習領域（如道德倫理、公民責任、情感成長、道德品質等）均十分重視；致力培養具多樣性的寬容、好奇心、合作精神、美學欣賞、社會關係、社區團結和環境責任的孩子。

一直以來，我校秉持著「體諒、尊重、和諧、共融」訓勉學生，誘導她們恪守「學生本份」；並根據香港《基礎教育課程指引：德育及公民教育》培育學生七種首要的正面價值觀和態度，即：「堅毅」、「尊重他人」、「責任感」、「國民身份認同」、「承擔精神」、「誠信」和「關愛」，作為品德教育的方向。我們更運用了生活化的題材，整合品德及倫理教育、公民教育、國民教育、生命教育、性教育等，提供了多元化的學習活動與學習經歷，從而促進學生的全人發展，以致關懷社群，貢獻家國。

再者，誠如唐代大文學家韓愈《師說》所言：「師者，所以傳道、授業、解惑也。」我們老師委身於教育事業，都明白身教言傳，以身作則，是教化孩童健康成才的尚佳示範；正所謂：「學高為師，德高為範。」

同工們！莫忘初衷，應以作育英才為己任，任重道遠矣；

同學們！莫忘師恩，應以實踐所學為己任，圓滿了。

~ 共勉之 ~

吳煥玲校長　書于二零一五年夏

2014-15年度與外間機構協作活動及計劃及獲教育局或各院校支援的項目

項目	成效
1. 香港教育學院小班中心「小班教學領導協助計劃」成員	1. 持續專業交流
2. 香港教育學院小班教學中心：體驗學校	2. 接待學員觀課及交流
3. 香港教育學院學位教師教育文憑（小學）課程教學實習	3. 本校教師與院校導師及學員的專業交流
4. 香港中文大學教育學院學位教師教育文憑（小學）課程教學實習	4. 本校教師與院校導師及學員的專業交流
5. 香港大學教育學院學位教師教育文憑（小學）課程教學實習	5. 本校教師與院校導師及學員的專業交流
6. 教育局小學英文科識字計劃——閱讀/寫作(PLP-R/W)	6. 持續優化發展(15/16年度申請 Space Town 以強化第一學習階段小學識字計劃)
7. 教育局小學識字計劃－閱讀/寫作（第二學習階段）Key Stage II Integration Programme	7. 持續優化發展
8. 教育局校本支援服務處小學校本課程發展組校本支援服務（數學）	8. 五、六年級課研，分享心得。
9. 與嶺南大學合作發展「網上交流閱讀計劃」	9. 校本優化發展，嶺大學生配對指導，學生分享成果。
10. 書伴我行(香港)基金會：讓孩子終生喜愛閱讀計劃	10. 有效提升學生閱讀興趣
11. 伙伴計劃、校本課後支援計劃，約共$33萬	11. 五成學生受惠
12. 與四川綿陽市子雲小學締結姊妹學校及互訪交流活動	12. 持續專業交流（本學年主題：閱讀教學）
13. 廣東教育學會教育評價專委會：國際視野下的全國小學英語觀察研討峰會	13. 本校教師分享卓越經驗及專業交流
14. 國際數學與科學教育成就趨勢調查 (TIMSS)2015	14. 了解學生數學與科學的學習成就
15. 中文大學空氣質素研究組：空氣質素與學童健康的研究	15. 改善學校空氣質素

特別徵費帳戶收支情況報告 (由2014年4月1日至2015年3月31日)

	HK$
收入：-	
承上結餘	24,425.40
SBM 特別徵費（包括上、下學期收費）	260,580.00
(收入包括冷氣費及學生活動)	
	285,005.40
支出：-	
學生活動	34,339.80
課室冷氣電費及保養費(2015年4至8月支出還未計算在內)	82,488.00
	116,827.80
截至31/3/2015盈餘/(虧損)	168,177.60

不同持分者對學校的意見

I. 基本資料

	教師	學生	家長
問卷發出數目	50	423	247
問卷回收數目	49	396	242
問卷回收率	98.0%	93.6%	98.0%

II. 教師、學生、家長對學校的意見

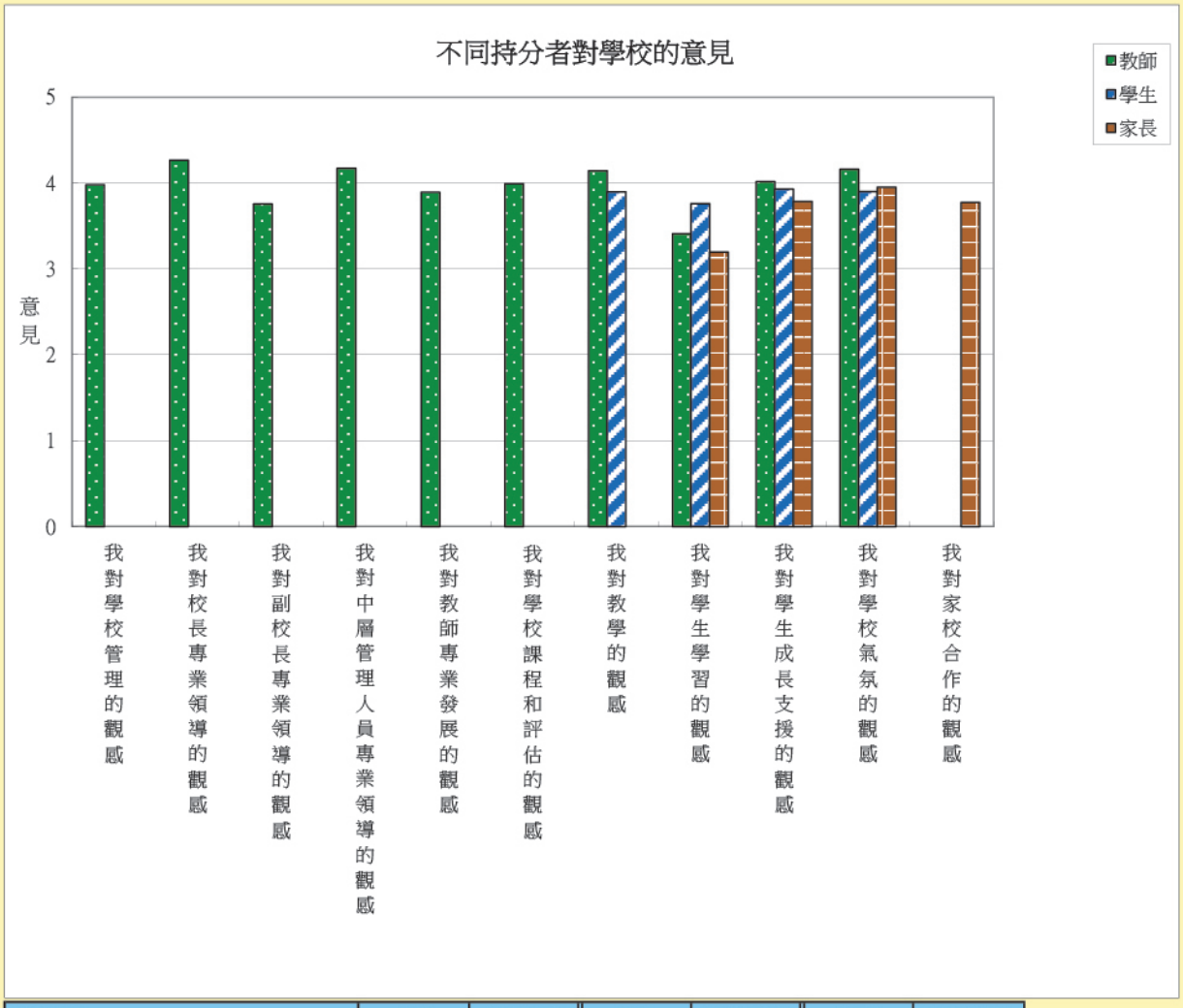

調查項目	教師	同意排序	學生	同意排序	家長	同意排序
我對學校管理的觀感	4.0	7	不適用		不適用	
我對校長專業領導的觀感	4.3	1	不適用		不適用	
我對副校長專業領導的觀感	3.8	9	不適用		不適用	
我對中層管理人員專業領導的觀感	4.2	2	不適用		不適用	
我對教師專業發展的觀感	3.9	8	不適用		不適用	
我對學校課程和評估的觀感	4.0	6	不適用		不適用	
我對教學的觀感	4.1	4	3.9	3	不適用	
我對學生學習的觀感	3.4	10	3.8	4	3.2	4
我對學生成長支援的觀感	4.0	5	3.9	1	3.8	2
我對學校氣氛的觀感	4.2	3	3.9	2	4.0	1
我對家校合作的觀感	不適用		不適用		3.8	3

家長教師會

緊密家校合作 促進學生成長

家長電腦班

家長英文班

小一親子活動(自製冰皮月餅)

聯校運動會家長義工

年花義賣

加強家校聯繫 增加彼此溝通

家教會第十一屆就職禮

家長教師會新春派利是

第十一屆家教會委會合照

家教會旅行家長、師生大合照

教師專業發展

教育局外籍英語教師組導師與本校老師協作教學

課堂後，導師和學生一同留下美好的回憶。

教育局小學校本課程發展主任來校與數學科老師一同進行課堂教學研究。

教育局導師與英文科老師共同討論教學策略

國際視野下的小學英語教學觀摩研討峰會

校長、老師走進教室觀察學生上課的情況，討論教學。

尹子雯主任獲邀出席內地「國際視野下的小學英語教學觀摩研討峰會」作示範教學。

中文科

本校中國語文科重視培養學生的語文能力、思維能力、審美能力和自學能力，通過課堂的語文學習、閱讀計劃及多元化的學科活動，發展學生的讀寫聽說能力，培育良好的品德情操及加深學生對中國文化的認識。

同學寫揮春
迎接新春

趣味書法小組

中文硬筆書法比賽高級組得獎同學

中文硬筆書法比賽初級組得獎同學

中文硬筆書法比賽
中級組得獎同學

第十屆葵青區小學即席演說比賽
榮獲最積極參與學校大獎

同學積極參與小組討論

網上伴讀活動

大哥哥大姐姐伴讀計劃

學生分組合作寫作活動

ENGLISH SUBJECT

Our mission is to enhance our students' English proficiency skills through a variety of specialized programmes such as the PLP-R/W for P.1 to P.3, KIP for P.4 to P.6, and Guided Reading lessons from P.4 to P.6. We also provide a multiplicity of learning activities within socially meaningful contexts: theme-based excursions and learning activities, the English Ambassador Scheme and the Buddy Reading activities throughout the academic year.

Students are very proud of their own robots

Interviews with the visitors in Tsim Sha Tsui

Having great fun 'At the Beach'!

The Junior Ambassadors are having Buddy reading with P.1 students

The jelly-making lesson

Having fun at the beach during the Stanley Trip

English Ambassadors are enjoying the picnic time in the NET's house

Students are making their tasty fruit kebabs

數學科

你考我，我考你，
齊來練習18以內的加減。

量一量，椅子有多長。

- 數學科重視學生基礎能力之鞏固及高階思維發展，課堂上以多元化的教學活動，讓學生能具體地掌握數學概念；以不同程度的課業及評估照顧個別差異，藉以提升學與教的成效。
- 在課堂及測考中滲入解難元素，讓學生掌握不同的解難策略，以提升他們的高層次思維。
- 參與及舉辦各類校內校外數學活動及比賽，擴闊學生視野並提昇他們的自信心。

小息時我們一起砌七巧板，
可提升我們對圖形和空間的
觀察能力呢！

我們一起玩乘法表卡，
看看誰的乘數心法最棒。

自己動手砌一砌，
便知道各立體圖形的的特徵了。

我們成功把不同的立體圖形分類。

出外比賽，我們信心十足！

動手擺一擺，
我明白兩位數的意思了。

度一度，操場有多闊。

常識科

常識科讓學生有機會結合個人、社會及人文教育、科學教育與科技教育三個學習領域所涉及的知識、能力及價值觀和態度進行學習。本科透過手腦並用的學習經歷及解決問題的過程，培養學生的創造力。課程的設計著重培養學生的探究精神，及發展學生「學會學習」的能力。

本科從課程中滲透高階思維的訓練，學生藉着掌握高階思維技能，能有系統及策略地將已學習的知識進行重組，以此闡釋面對的世界、現象和個人看法。

此外，在低年級的課程繼續設有生活技能課，教授學生的自理能力及溝通的技巧，讓學生能更有自信地應付日常生活的個人事務及與人溝通。

原來摺毛巾是這樣的！

上了一課，試試自行完成一個閉合電路。

大家期待環保動力車的出發！

看！筷子真的向上屈曲了！

同學利用三菱鏡觀察光的折射

學習使用掃帚掃垃圾

學生正在親自動手製作濾水器

音樂科

本科於課程設計及活動上，以提升學生音樂技能、興趣和共通能力為首。透過多元化的學習活動，讓學生均衡地發展創作、演奏和評賞音樂的能力。

「校本直笛課程」已推行至第三年，除了在課程上以直笛教本「吹笛樂」配合教學及照顧不同能力的學生外，今年還舉辦了「教師直笛工作坊」及「認識直笛講座」，加強師生對直笛的認識。此外，本年更成立了直笛小組，提供機會讓學生作更深入及系統性的訓練，並推薦學生參加本屆音樂節獨奏、二重奏和小組比賽，成績良好。除了直笛小組，還有手鐘、非洲鼓等樂器訓練，以加強學生的協作能力、溝通能力及責任感，培養良好的價值觀。

另外，來自德國的「胡頓堡手鈴樂團」於復活節期間到本校與手鐘隊同學進行交流活動，互相分享演奏心得並作文化交流，學生表現雀躍，活動圓滿結束。

「校本直笛課程」

「教師直笛工作坊」

「直笛小組」

「認識直笛講座」

直笛教本「開開心心吹直笛」作者Peter哥哥到校為老師及學生舉辦工作坊、講座及訓練小組，讓大家對直笛有更深入的了解。

「德國胡頓堡手鈴樂團」與本校手鐘隊交流活動花絮

「手鐘及手鈴表演」

本校及德國隊分別以手鐘和手鈴進行表演，同學都表現得很投入。最後，來一張大合照以紀念今次難得的學習機會!

「文化交流及參觀校舍」

表演後，本校安排了香港特色的美食，如：酥皮蛋撻、糯米糍、叉燒包等，讓他們品嚐。之後，他們參觀學校不同的設施，如：圖書館、英語室、視藝室等，了解本校的校舍。在參觀視藝室時，他們還興致勃勃地戴上中國面譜拍照留念呢！

「校內外表演及音樂會」

本校有多個音樂訓練小組，讓學生學習不同的樂器，發揮潛能。另外，會透過不同的學習平台，如：「音樂才能show一show」周會表演、校內音樂比賽、音樂舞台等，展示他們所學，提升學生的自信心及團隊精神。

體育科

體育是「透過身體活動進行教育」，旨在發展學生的體育技能及使他們獲得活動及安全知識，以進行活動，從而建立活躍及健康的生活方式。它更發展學生的共通能力，包括協作能力、溝通能力、創造力、批判性思考能力及他們的審美能力。此外，體育亦培養學生與體育相關的正確價值觀和態度及自信心，為終身學習及全方位學習建立良好的基礎。

與友校何壽基學校男女子排球隊進行友誼賽

田徑健兒齊熱身準備比賽

家長及學生熱烈參與聯校運動會親子遊戲

聯校運動會親子遊戲的盛況

親子遊戲獲獎家庭

聯校運動會四社代表領獎盛況

視覺藝術科

為學生提供多元化的學習環境，培養同學互相協作的合作精神、訓練學生從日常生活中搜集資料的技能，從而建立自主學習的基礎。鼓勵學生發揮個人的潛能，建立自信，完善基礎的視覺藝術教育。

優質教育

新春揮春
2A 李家欣

非洲鼓 - 1C 郭宇晴

到海底探險 - 1D 陳沅翹

水族小王國 - 2D 林文瑞

超現實世界(錯配)-3C 單慧遙

夏雨天(錯配)-3A 陳遇安

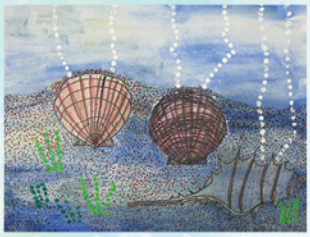

三分鐘看貝殼-我的海洋夢
4D 宋嘉倩

敦煌與現代生活之奇思妙想海報設計(入圍獎)
6A 余雨山

屈屈小手指 3C 謝庭希

花花世界
3D 馮靖鈞

世界和平海報設計
5A 葉穎欣

世界和平海報設計
6A 林艷

台灣台南文化考察團致送
高雄市鼓山小學作品

兵馬俑
5D 李俊媚

敦煌與現代生活之奇思妙想
海報設計 6A 黃楷楹

水墨畫 - 6D 蔡宛熒

5A 梅子駿、4A 劉穎、
5A 尤嘉雯、4A 黃芷悠

聯校運動會四社封面
設計冠軍 - 4A 許芷琳

聯校運動會四社封面設計板畫

學生互評新年
吊飾設計比賽作品

普通話科

我校非常重視培養學生的普通話興趣及能力，除了透過多元化的課堂學習外，亦安排了豐富的課外活動，例如校內的訪問活動、攤位遊戲等，以及積極參與各類型的課外比賽，讓學生們從小就對普通話這一門世界性的語言產生濃厚的興趣，並從實踐中掌握普通話的聽、說、讀、寫各方面的基本能力，奠定良好的基礎，為未來作好準備。

14-15年度普通話語文大使合照

第十屆葵青區小學即席演說比賽
6A 林艷同學（後排左二）取得優異獎

4A班劉穎同學
參與德育故事比賽
獲取優異獎

普通話故事劇場

資訊科技

課堂上學生正利用
平板電腦進行學習

資訊科技日新月異，學生的學習亦經常會以資訊科技作輔助。今年本校於電腦科使用新書，由於該新書以電子課本的發展為主，學校鼓勵學生多使用該電子課本於學校及家中進行學習。電腦科的電子課本除可於一般桌上電腦使用外，更適合用於平板電腦上。因此，在課堂學習中亦會教授學生有關平板電腦的使用知識，好讓學生更了解如何透過平板電腦進行自學或輔助學習。

知識產權講座

於小息自由行時段，學生亦常到電腦室自學或進行不同科目的電子練習，亦有部分會輕鬆地透過網站獲取不同的知識。資訊科技大使亦會於此期間協助有需要的同學。

除此之外，學校亦注重培育學生的資訊素養。除舉辦有關知識產權的講座外，亦於課堂上不時講解有關網絡世界上的各種利與弊，教導學生如何於網絡上保護自己，尊重他人，愉快地利用資訊科技協助學習。

資訊科技大使正在
協助同學

電腦科的電子課本

從閱讀中學習

圖書館每年均會舉辦不同活動，例如:自學閱讀小博士、閱讀巨無霸、早晨閱讀樂繽紛、班內借閱比賽、好書不停轉、主題閱讀、假期讀好書、愛閱讀．愛分享、夢想飛行-閱讀榮譽大獎。部份活動更邀請家長一同參與，讓家校合作，建立優質閱讀環境。圖書館更協助學生集體申請公共圖書證，讓他們在假期時可繼續享受閱讀的樂趣。

書伴我行（香港）基金會「讓孩子終生喜愛閱讀計劃」

「讓孩子終生喜愛閱讀計劃」的目標是提升孩子對閱讀的興趣和推動社區親子共讀的風氣，計劃包括親子圖書閣、故事爸媽訓練課程和實習等，讓家長明白親子共讀的好處。

閱讀月

響應423世界閱讀日，因此安排4月份為閱讀月，鼓勵學生多閱讀課外書，活動包括：好書齊分享、「公共圖書館知多D」講座、「423世界閱讀日」問答遊戲、 好書不停轉等。

網上交流閱讀計劃

本校與嶺南大學服務研習處合作網上交流閱讀計劃，活動的形式是透過網上平台，讓大學生與同學一同分享圖書心得和交流意見。另外，大學生還會到校與同學進行相關閱讀活動。

伴讀計劃

故事姨姨

普通話語文大使

早讀10分鐘

全方位學習

他們仔細地排列他們所蒐集的樹葉

全方位學習是把學習空間從課室拓展到其他環境，為學生提供課室以外的學習經歷，讓他們在真切情境和實際環境中學習，這些切身體驗能夠令學生更有效地掌握一些單靠課堂學習難以達到的學習目標。它為學生創造機會，讓他們從實際體驗中學習，這有助學生在不斷變化的社會中，實現全人發展的目標和發展終身學習的能力。

本年度的全方位學習週的主題是愛護萬物，珍惜一切，希望透過參觀各個市區公園、郊野公園及博物館，加強學生對大自然及香港文化的認知，培養他們保護自然環境的意識，及懂得珍惜所有。

同學正在觀察動物的外貌及其生活環境

從前的玩具原來是這樣玩的

原來大炮是這麼巨大的

她細心地觀察植物的外形

同學正在聚精會神觀察雀鳥

校風及學生支援

校風及學生支援委員會的信念-

- 承上-願承擔，敢創新。
- 啟下-讓學生成為一個自愛、自律、自理、自立及自學的好孩子。

透過班級經營、校本輔導、早會周會、小組及課後支援、培訓愛心大使及風紀，並善用家長義工的資源，使學生能夠在潛移默化的良好風氣下健康成長。

早會

小司儀主持早會及頒獎

校本輔導

書包我最輕

向人問好

關愛同學

關顧同學秩序

派發資料給同學

愛心大使及風紀

愛心大使

我們的風紀團隊

指導同學做堂課

愛心大使宣言

輕聲說話

交齊功課

友愛同學

尊敬師長

小組及課後支援

恐龍小戰士

社交小組

非華語小組

功課加油站

伙伴計劃小一適應班

家長義工

家長義工陪膳

家長義工協助圖書館

陸運會家長義工協助派飯盒

情牽一線家長義工織冷頸巾

家長義工替學生檢查功課

街坊小子共融劇場

「節約用水」學生講座

「善用互聯網」學生講座

社際

四社誓師大會

執拾書包

友愛同學

準時上學

德育及公民教育組

全校參與

品德教育

社際利是封回收比賽

同學們正為所屬社別出一份力呢！

參觀公民教育資源中心

環保教育

慶中秋之愛地球 社際月餅罐回收比賽

低年級同學也為環保出一份力！

本年度共收集了接近二百個月餅罐呢！
回收得來的月餅罐已回收和利用在視藝課堂內！

園藝組

今天的收成真的很豐富啊！

種植活動樂趣多

境外考察及交流

台南高雄文化考察

台南十鼓文化村

台南奇美博物館

台南鹽博物館

高雄打狗英國領事館

高雄鼓山國民小學交流

與鼓山學生互動交流

探索澳門世界文化遺產深度行

大三巴

參觀澳門科學館

媽閣廟

澳門熊貓館

參觀通訊博物館

鄭家大屋考察文化

河源的水利建設及環境保育

河源恐龍博物館

新豐江水電站

河源市農夫山泉

河源北大德愛小學
進行交流活動

河源市污水處理廠

河源北大德愛小學
學包餃子

萬綠湖

康樂活動
多元智慧

學生篇

陶藝

汽球樂

小小馬戲團

園藝

小廚師

幼童軍

交安隊

創意手作天地

手鐘

乒乓球

口琴

書法

英語大使

課外活動
盡顯潛能

劍橋英語

功夫班

小提琴

花式跳繩

棋藝

珠心算

小結他

拉丁舞

古箏

足球

水墨班

我們的驕傲

學生篇

香港學校音樂及朗誦協會

第六十六屆香港學校朗誦節

Solo verse speaking-non-open

亞軍 4A 李明軒

季軍 4A 郭晃男

詩詞獨誦—普通話

季軍 4A 劉穎

詩詞獨誦—粵語

冠軍 4A 江嘉瑤

季軍 4C 凌翠彤

季軍 5A 陳嘉瑩

大埔體育會主辦

第四十二屆吐露港渡海泳公開賽(2.4公里)

泳畢全程證書

5A 朱進熙　5D 劉澤晨　5B 張彧銘　5B 許卓希

葵涌區小學校際游泳比賽

男丙	50米 自由泳	4A 郭晃男	季軍
	50米 背泳	4A 郭晃男	亞軍
	50米 蝶泳	4A 郭晃男	亞軍
男乙	100米 自由泳	5D 劉澤晨	第四名
	團體		第四名
	4X50米 接力	4A 黃梓君 5A 朱進熙 5B 許卓希 5D 劉澤晨	亞軍

男乙4x50米接力亞軍

香港業餘游泳總會

2014-15 AGE GROUP DIVI. II SHORT COURSE P1(Boys 9-10 50M SC Meter Butterfly)

冠軍 4A 郭晃男

康樂文化事務處 主辦

灣仔區分齡游泳比賽2014

50米蝶泳	100米蝶泳
季軍 4A 郭晃男	**殿軍** 4A 郭晃男

葵青區分齡游泳比賽2014

100米背泳	50米蝶泳	100米蝶泳
季軍	**亞軍**	**亞軍**
4A 郭晃男	4A 郭晃男	4A 郭晃男

香港冬泳總會主辦

2014香港公開冬泳錦標賽

泳畢全程證書

4A 郭晃男　5A 朱進熙　5B 張彧銘
5B 許卓希　5D 劉澤晨

男子小學組 **第9名** 4A 郭晃男

第十八屆新界區新春冬泳錦標賽

女少年組A **第九名** 5B 張彧銘

冠軍 5A 謝雪婷

亞軍 5B 何景瑋

季軍 6C 李志成

季軍 6B 楊智能

殿軍 5B 何景琛

殿軍 5A 黃妤欣

葵涌校際田徑比賽

男甲	鉛球	6C 李志成	季軍
	跳遠	6B 楊智能	季軍
男乙	200米	5B 何景瑋	亞軍
	跳遠	5B 何景琛	殿軍
女乙	跳遠	5A 謝雪婷	冠軍
女丙	100米	5A 黃妤欣	殿軍

全港花式跳繩分齡賽2014

單人繩速度跳接力賽

季軍 4A 陳漢文

全港跳繩精英賽2015

單人繩速度跳接力

冠軍 4A 陳漢文

團體三人交互繩花式

冠軍 4A 陳漢文

四人交互繩速度跳接力

亞軍 4A 陳漢文

4A 陳漢文

第二屆香港個人全能花式跳繩錦標賽

個人2分鐘速度耐力跳

冠軍 4A 陳漢文

個人30秒速度跳

冠軍 4A 陳漢文

個人45秒個人花式

冠軍 4A 陳漢文

個人10歲男子組總成績

冠軍 4A 陳漢文

葵涌區校際排球比賽男子

季軍

5B 何景瑋	5B 何景琛	5B 孫迪麟
6A 陳德隆	6A 張　諾	6B 楊智能
6C 李志成	6C 譚智文	6C 陸國章
6E 袁敬揚	6E 鍾一駿	6E 余東霖
6E 何韋昇		

香港青少年科技創新大賽

3C 馮靖鈞

小學組發明組

三等獎

5B 馮浩鈞

優異獎

3C 馮靖鈞

5B 馮浩鈞

小學生視覺藝術創作展

2A 黃善徭

嘉許狀 2A 黃善徭

香港文化博物館與香港敦煌之友合辦

現代生活之奇妙思想設計比賽

入圍獎 6A 余雨山

6A 余雨山

2014第三屆兩岸四地青年少書畫大賽

4D 陳冠銘

入選獎 4D 陳冠銘

第六十七屆香港學校音樂節

木笛小組（小學）	4A 陳漢文 5C 許霜瑩 5D 李俊媚 6A 梁偉政 6E 梁傲汶	4A 郭晃男 5D 梁雪瑩 6A 陳毅濤 6B 鄒浩龍	優良
木笛二重奏（13歲或以下）	5C 許霜瑩 6A 梁偉政	5D 梁雪瑩 6B 鄒浩龍	優良
木笛二重奏（10歲或以下）	4A 伍一言 5A 何恩琪 5A 尤嘉雯	4A 陳漢文 5A 戚玉倩 5B 周禧彤	季軍 優良

直笛二重奏，10歲以下
季軍 4A陳漢文　4A伍一言

亞軍 1A 梁子樂

冠軍 6D 李曉璘

冠軍 6A 佘雨山

亞軍 5A 梁日朗

高音木笛獨奏（13歲或以下）	5D 李俊媚 6E 梁傲汶	5D 謝雪虹 6E 何韋昇	優良
鋼琴獨奏 Grade 1	1A 梁子樂		亞軍
鋼琴獨奏 Grade 3	5A 陳嘉瑩		良好
	6A 姚泳桐		優良
鋼琴獨奏 Grade 4	5A 梁日朗		亞軍
鋼琴獨奏 Grade 5	6D 李曉璘		冠軍
	5A 尤嘉雯 6B 謝嘉卿	5D 黃衍綜 6C 余曉彤	優良
鋼琴獨奏 Grade 6	6A 陳凱潼		優良
鋼琴獨奏 Grade 7	6A 佘雨山		冠軍
小提琴獨奏 Grade 4	4A 劉晗臻		良好
	5A 溫芷恩	6A 何思穎	優良
古箏中級組	6A 林艷		優良

香港國際手鈴奧林匹克2015手鐘比賽

初級組 銀獎

第五十一屆學校舞蹈節

小學高級組中國舞群舞 甲等獎（團體）

3A 張希藍	3B 吳淙滙	3B 蘇湘瑜	3B 何芷慧
3D 杜泜澄	4B 黃嘉慧	4D 陳詩婷	4A 許芷琳
4D 宋嘉倩	5A 何恩琪	5A 王洛妍	5A 尤嘉雯
5C 許霜瑩	5D 李俊媚	5D 麥芷茵	6C 周君華
6C 林善荷	6C 鍾依琳	6D 姚詩熒	6D 蔡宛熒
6E 梁家恩	6E 馮靖桐	6E 施凱琳	

中國舞獨舞
5A 王洛妍

中國舞獨舞 甲等獎
5A 王洛妍

拉丁舞 乙等獎
2D 郭雨軒　3B 侯凱晴
3B 吳淙匯　3C 梁敏莉
3D 吳凱琦　1D 蘇詠怡

英國倫敦音樂學院香港手鈴考試2015

合奏第二級 Distinction

4A 戚詩晴	4C 張倩儀	4D 溫芷彤	5A 王洛妍
5A 葉穎欣	5A 鄧凱琳	5A 溫芷恩	5B 李曉莉
6A 佘雨山	6A 張嘉如	6A 黃鐠楹	6B 曾琦鈞
6D 馮芷薇	6E 羅海晴		

第十屆葵青區小學即席演說比賽

優異獎（普通話組）
6A 林艷

澳洲教育評估中心
2015 Mathematics in Chinese International Competitions and Assessments for Schools (ICAS)
2015國際聯校學科評估及比賽(數學科)

High distinction

4A 楊杰	5A 羅政良

Distinction

4A 楊健斌 6A 陳德隆	4A 陳晧天 6A 梁偉政	5A 葉鎧聞 6C 李志成

2015港澳數學奧林匹克公開賽《港澳盃HKMO Open》暨亞洲國際數學奧林匹克公開賽(香港賽區)

初賽	銀獎	5A 羅政良	6A 梁偉政	6A 陳凱潼
	銅獎	4A 伍一言 5A 葉鎧聞 6A 老晉熹	4A 甘晉宇 5A 葉俊傑 6A 陳德隆	5A 黎志浩 6A 何思穎 6A 黎志鋒
晉級賽	銀獎	4A 甘晉宇	5A 黎志浩	
	銅獎	4A 伍一言 6A 陳德隆 6A 何思穎	5A 葉鎧聞 6A 黎志鋒	6A 陳凱潼 6A 梁偉政

第十四屆全港小學英文民歌組合歌唱比賽

匯知碟-分組冠軍

4D 宋嘉倩　4B 鄺芷瑩　5D 陳紫嫣　6C 蔡詠詩
6C 蔡宛熒　6C 姚詩熒　6C 劉興明　6C 李澤鈺
6C 馮芷薇　6E 潘勇先　6E 羅海晴

第八屆香港青少年及幼兒藝術節歌唱項目

少年組團體合唱 第四名

6D 蔡詠詩　6D 馮芷薇　6D 蔡宛熒　6E 羅海晴

第十九屆荃灣葵涌青衣區小學生德育故事演講比賽

初級組(廣東話組)

優異

2D 黃沛兒　2D 潘寧怡

中級組(廣東話組)

優異　4D 宋嘉倩

葵青區小學即席演說比賽

最積極參與學校大獎

2014-2015年度全體教師合照

第四排左起：王煒榆老師　鄭慧欣老師　羅潔霞老師　王文欣老師　彭靜伶主任　夏玉敏老師　周轉花老師
陳文祺老師　余振成主任　黃柏堅主任　黃紀寧老師　林文華主任　陳煜強老師

第三排左起：劉雪芳老師　黃敏祺老師　李頌恩主任　朱慧敏老師　譚慧萍老師　林小琴主任　林曉鋒主任
何敏華主任　黃寶鳳老師　陳美嫦老師　林詠妍主任　黃瑞芬老師　陳秀烽老師　馬子如老師

第二排左起：張家龍主任　李觀雄老師　任錦雀主任　黃佩英老師　Ms. Elizabeth　仇小敏主任
何詠儀老師　鄭佩君主任　王美萍老師　吳家文老師　尹國賢主任

第一排左起：尹子雯主任　譚群美主任　梁敏霞主任　郭雪梅主任　陳杏南副校長　吳煥玲校長
楊耀中副校長　陳婉雲主任　詹潤屏主任　許敏詩主任　吳思瑩主任

卓越的教學隊伍：

本校師資卓越，教學經驗豐富，全體老師已取得教育文憑，超過九成老師已取得大學學位，所有英語及普通話老師已達基準，更有超過四成老師擁有碩士學位。

教師學歷

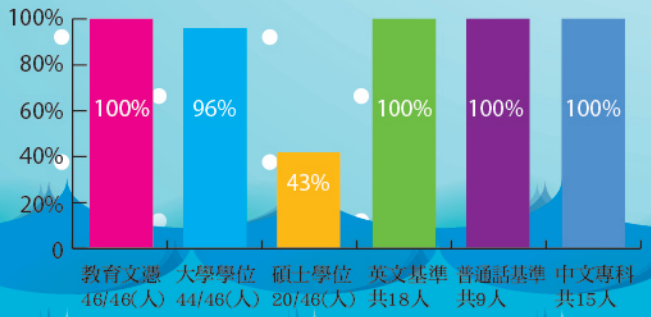

特殊教育培訓（30小時以上）

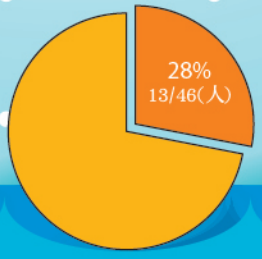

教師教學年資

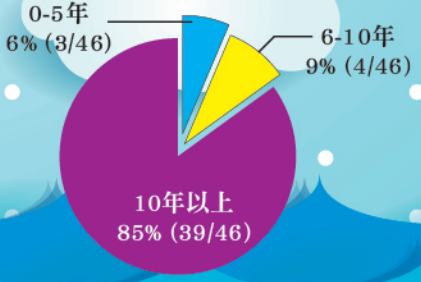

各班合照

地點：小班教學課室

1A

第三排左起：　陳美嫦老師　張茜　呂鍵澄　梁詩婕　袁詩晴　陳芷諭　吳逸彤　孫怡愛　曾娶葉

第二排左起：　任錦鵬　蔡港豪　莊沛霖　姚泳聲　陳焯烽　陳皓軒　鍾鎮匡　何佳倫

第一排左起：　林鎵濠　李震鍇　吳樁盛　李文傑　梁子樂　黃梓康

地點：小班教學課室

1B

第三排左起：　朱慧敏老師　蕭嘉茹　吳家輝　關子平　吳承熹　張瑋　倪曉龍　李鍾富

第二排左起：　陳嘉華　潘茵喬　鄒皓盈　郭泳彤　黃穎欣　李汶宜　陸綵呈

第一排左起：　林樹源　張偉傑　伍浩城　KUMAR KUNAL　岑曉畯　林傾賢　李家騏　甄偉樂

地點：小班教學課室

1C

第二排左起：　陳彬　陳希怡　馬韻喬　鄭穎錤　梁愷彤
郭宇晴　何立東　李卓謙　陳冠聰　黎康耀
蔡宇誠　聶曉言　劉雪芳老師

第一排左起：　譚芷晴　楊正寶　鄧柏豪　蘇展朗　王一翔
李嘉琪　馬家盈　李卓盈　宋嘉宇　葉祖曦

1D

地點：小班教學課室

第三排左起：　譚慧萍老師　王詩茵　馮潔盈　柯樟恆
麥耀榮　徐朗慇　余佳怡　李鍾懿　洪崇義

第二排左起：　葉紫妍　黃悅軒　曾灝森　吳子熹　蘇詠怡
陳沅翹　李卓怡　利美恩

第一排左起：　孫浩迪　陳熹賢　鍾一祺　黎兆謙　曹逸
陳璧而

地點：地下大堂

2A

第三排左起： 李頌恩主任　林卓琦　馮詠晞　莊芷茵　李家欣　王鑫　丁晟峻　李振滔　陳文禧

第二排左起： 陳焯男　張健安　霍芊穎　胡淑媛　黃善徭　伍慧欣　顏小鈞　何釔璇　張衡欣　王彩儀

第一排左起： 梁衛東　羅智林　胡震軒　曾梓浩　黃天傲　張偉銘　蔡汶樺

2B

地點： 地下大堂

第三排左起 黃佩英老師　鄧芷瑤　何芷欣　李芷瑤　李泳茵　黃艷鈞　寧靜　黃瑋琳　黎鎧宜　馮潔渝　李紫望　林聖兒

第二排左起 藍日朗　王錦樺　柯家銘　陳偉倫　梁冠顥　韋震雄　翟耀鴻

第一排左起 馮進軒　黎仲恆　江文杰　張德生　葉俊熙　方智軒

地點：學校正門

2C

第三排左起： 何詠儀老師　劉宗炫　黎宇開　陳凌宇
戚曉堃　郭嘉駿　李琳琳　何瑞華　劉　穎

第二排左起： 曾昀迪　黎軒鏞　林港軒　楊銘焯　孫詩惠
余佳欣　羅其芳　陳雪穎

第一排左起： 黃翊栩　甘焯暉　羅皓權　張家興　曹　悅
黃靖琪　李嘉雯　張　盈

地點： 小班教學課室

2D

第三排左起： 徐嘉兒　錢樂妍　伍　安　羅芝穎　梁佩瑩
黃沛兒　楊心兒　方詩琪　潘寧怡　阮洋灩
馬子如老師

第二排左起： 陳百霖　郭正暉　江志德　林文端　曾毅傑
郭雨軒　林偉汰

第一排左起： 黎志滔　趙家俊　周智賢　張　善　陳俊希
余智霖　陳家傑

地點： 新翼視藝室

3A

第二排左起： 黃穎業 鄧志雄 陳俊仁 陳庭方 趙卓楠
湯尚衡 陳遇安 黃諾華 馮昊揚 曾子風
李承宗 張希藍 林曉鋒主任

第一排左起： 陳芯怡 余彩詩 李慧怡 陳穎姿 梁嘉敏
陸沛茵 林軒瑜 丁曉淇 王宇航 伍家謙
陳昊堃 曾馨媛 盧國穗

地點： 雨天操場

3B

第三排左起： 陳子彤 吳淙滙 張晉維 吳嘉銘 王俊源
林樹銘 陳文健 李澤銘 吳家文老師

第二排左起： 侯凱晴 趙梓庭 何芷慧 蘇湘瑜 孫嘉妍
王馨敏 梁志培 馬翠琳 吳鋐文

第一排左起： 謝承宗 林展鋒 翟興良 張廷謙 王焯梆
鄭子喬 劉宇春 張嘉恩

地點：新翼圖書館

3C

第三排左起： 高嘉惠 麥尚凝 陳敏芝 郭秋盈 陳晞怡 甘皓文 陳彥傑 陳浚謙 鍾柏喬

第二排左起： 何學心 周樂童 陳思澄 吳詠珊 馮靖鈞 梁敏莉 單慧遙 陳文祺老師

第三排左起： 鄒俊熙 許振輝 黎晉希 曾緯恆 陳功釗 陳浩瀚 鄧家豪 黃俊滔 謝庭希

地點： 新翼語言室

3D

第三排左起： 吳淮中 香文華 張文浩 張泳淇 徐家聰 符瑞雨 楊詠茵 楊熹堯 林詠妍主任

第二排左起： 杜泯澄 萬梓朗 陳凱琳 劉宗霖 廖卓楠 丘卓峰 吳凱琦 蘇汶曦 柯曉霖 陳正嚴

第一排左起： 黃煒深 林慧娟 李界佑 譚穎茹 黃柏謙 趙洛葵 冼智謙

地點： 新翼音樂室

4A

第三排左起： 黃妤晴 許芷琳 梁穎詩 戚詩晴 吳幸堯
黃寶穎 江嘉瑤 黃芷悠 梁慧卿 吳思瑩主任

第二排左起： 劉晗臻 夏 莉 陶思茵 林萱琪 劉 穎
楊 杰 伍一言 甘晉宇 陳晧天 李明軒

第一排左起： 李俊希 黃梓君 冼 易 胡森祺 楊健斌
郭晃男 孫澤鏘 陳漢文

4B

地點： 資訊科技學習中心

第五排左起： 鄧浩然 劉耀文 李浩君 夏玉敏老師

第四排左起： 黃嘉慧 袁樂婷 龐嘉儀 鄺芷瑩 張志豪

第三排左起： 鄭文靜 湯鎧嘉 鍾可伶 徐寶晴 周可盈
何尚螢

第二排左起： 林維源 魏均柏 鄭偉鋒 朱晉鞍

第一排左起： 蔡澤賢 劉震宇 張天睿 黃陽明 張俊威

地點： 新翼操場

4C

第三排左起： 王文欣老師　陳慧瑜　陳燕皇　羅曉晴　黃煜棋　李國超　曾慶寶　黃焯賢　凌偉智　周君豐

第二排左起： 凌翠彤　周可晴　張傲羚　楊燕瑩　蔡卓鍵　蔡卓鋒　陳雙初

第一排左起： 許穎雯　張洪喬　文櫻樺　廖詠恩　張倩儀　曾欣琪　劉均衍　黃竣逸

4D

地點： 新翼圖書館

第三排左起： 李朕康　江澤滔　程秀鋒　廖家昌　楊煌彬　劉俊豪

第二排左起： 溫芷彤　吳詠恩　邱嘉儀　陳詩婷　楊嘉思　陳俊聰　陳冠銘　文皓賢　黃紀寧老師

第一排左起： 陳洛瑤　王彩瑤　李采怡　宋嘉倩　張沁瑩　羅少聰　羅鎮豐　葉智軒　陳承熙　關溢楊

地點： 禮堂

5A

第二排左起： 鄭慧欣老師　李梓卿　葉鎧聞　羅政良
邱錦權　梅子駿　梁日朗　謝雪婷　黃妤欣
李欣融　何恩琪　王洛妍　尤嘉雯　呂庭暄

第一排左起： 朱進熙　鄭博文　葉俊傑　李家智　吳裕沛
黎志浩　葉穎欣　溫芷恩　鄧凱琳　陳穎詩
陳嘉瑩　戚玉倩　唐蔚翹　顏榕伶

5B

地點： 禮堂

第三排左起： 林小琴主任　黃映瑜　張彧銘　羅苑兒
表廷恩　李曉莉　周禧彤　胡靜文　李苑嫻
李卓琳　羅琳玉

第二排左起： 黃偉喆　馮琸軒　孫迪麟　陳俊琪　羅家熙
馮浩鈞　何景瑋　許卓希

第一排左起： 何景琛　王楚鋒　林浩文　梁力文　李兆麟
劉胤源

地點： 空中花園

5C

第三排左起： 陳洛瑤 許霜莹 吳鋐祺 洪崇平 鍾俊弘 黃韋燁 郭正偉 陳文軒 仇小敏主任

第二排左起： 劉奕希 魯家盈 梁婉瑩 李于藍 周佳駿 羅偉聰 袁嘉鴻 劉浩揚 孫浩爾

第一排左起： 黃紫蔹 吳詠琳 劉姿琳 鄭梓琳 劉偉賢 蔡啓楠 陳燦揚 梁梓希

地點： 新翼音樂室

5D

第三排左起： 叶依琪 盧巧穎 葉泳淇 吳碧瑤 陳紫嫣 李俊媚 梁雪瑩 麥芷茵 彭靜伶主任

第二排左起： 陳綺華 李紫晴 謝雪虹 曾義雄 袁子聰 羅卓賢 江潤發 廖崇彬 彭子俊

第一排左起： 李俊霖 莫鎮良 陳智康 王文楠 劉澤晨 梁芠曌 黃衍綜

地點：室内攀石牆

6A

第三排左起： 王煒榆老師　姚泳桐　留芷茵　伍珮鈺　林　艷　張惠琳　關凱晴　何思穎

第二排左起： 張嘉如　黃鐠楹　羅曉彤　陳凱潼　張　諾　佘雨山　李斐斐　羅健寧　陳毅濤

第一排左起： 老晉熹　王思鎔　郭冠榮　蘇瑋靖　朱杰鑫　陳文龍　温志軒　梁偉政　陳瑞鋒　陳德隆　黎志鋒

6B

地點： 雨天操場

第三排左起： 黎穎欣　王敏宣　李倩雯　曾琦鈞　陳姵縈　陳慧恩　楊潔瑩　麥穎君　曾芷彤　陳浩琳　陳秀烽老師

第二排左起： 葉智衡　陳卓麟　梁兆聰　陳宥融　黃鏘源　方國威　謝嘉卿

第一排左起： 鄧浩龍　李銘杰　莫偉進　周俊境　周嘉俊　陳偉峰　楊智能　張煒聰

地點： 音樂室

6C

第二排左起： 宋　康　陸國章　司徒柏亮　周子朗　鄭國謙
蔡尚佑　陳嘉豪　謝文翔　黃瑞芬老師
林善荷　蔡采殷　周君華　謝凱夷　譚映珊
鍾依琳

第一排左起： 李志成　張永浩　蔡浩軒　譚智文　李承軒
蔡錦鵬　姚卓延　周駿軒　余曉彤　楊燕芬

地點： 七樓活動區

6D

第三排左起： 梁芷晴　李澤鈺　黃愷晴　洪嘉媚　蔡詠詩
蔡宛熒　李依雯　姚詩熒　馮芷薇　曾志美
余振成主任

第二排左起： 譚芷聰　麥純逸　梁詠珊　楊嘉蕎　李曉璘
黃易思　丘家俊　張浩文

第一排左起： 李浩維　林裕軒　黃智明　黃澤鴻　李文杰
張晉裴　劉興明

地點：雨天操場

6E

第三排左起： 周轉花老師　王彩穎　廖子菁　梁家恩　鮑玉瑩　馮靖桐　羅海晴　蔡雅婷　施凱琳　梁傲汶　張芷瑤

第二排左起： 劉俊傑　丘朗峯　潘勇先　何宇傑　陳寶兒　李樂言　馬婧兒

第一排左起： 余東霖　鍾一駿　何韋昇　劉偉倫　袁敬揚　潘栢城　高學熙

2014-2015年度全體畢業生合照

畢業生感言

母校，謝謝您！ 6A 林艷

六年的時光就這樣過去了，驀然回首，我和同學們的每一個微笑，每一串淚水，每一滴熱汗，都在母校裏深深地留下烙印。

我和同學們朝夕相處，在母校裏愉快地學習，快樂地成長。校園裏的每一株花草，都見證着我們的努力與拼搏；教室裏的每一個角落，都留下了我們成長的足跡。如今，我們快將畢業，走向下一個起點。但不論走到哪裏，我都不會忘記同學們珍貴的情誼，不會忘記老師們諄諄的教誨，更不會忘記這六年裏的成功與挫折。曾記否，課堂上老師那認眞的神情和同學們求知的眼神？曾記否，運動會上同學們揮灑的汗水，永不放棄的精神？曾記否，禮堂裏領獎台上那一張張純眞的笑臉？

老師們的關懷，同學們的友誼，這六年來嘗過的酸甜苦辣，凝聚成今天的成果，爲我們的小學生涯畫上完美的句號。母校對我們的愛猶如溪水，流進我們乾涸的心田，讓我們在愛的滋潤下，一天一天茁壯成長。母校，謝謝您！

感謝母校 6B周嘉俊

光陰似箭，轉眼間，六年快樂的時光已經不知不覺慢慢地溜走了！我將要離開我心愛的母校，眞是萬分不捨。臨別在即，我的心底裏滿載很多感謝母校的說話。

這六年間，非常感激各位老師對我們的春風化雨。老師就像偉大的道路建設者，爲我們開闢知識的道路。還有，老師對我們無微不至的關愛，使我們一株株小幼苗能茁壯成長。不論我們遇到甚麼難題，老師總會陪伴我們的左右，總會幫助我們排難解憂，總會耐心地教導我們。

這六年間，十分慶幸能認識了一羣摯友。謝謝你們在我身邊鼓勵我、支持我，使我在校園裏順利度過每一個難關。校園裏的每一個角落，都曾有過我們的歡笑聲和吵鬧聲。這些教人會心微笑的校園生活點滴，我永遠不會忘記，我會把每一段寶貴的友誼珍而重之。

最後，我會帶着六年的美好回憶，展開新的人生路，迎接新的挑戰。在此，我衷心地說一聲：「母校、各位老師、各位同學，謝謝你們！」

母校，再見了！ 6C 余曉彤

轉眼快要離開母校，六年快樂的小學生活即將結束，我要升讀中學了。母校是我的踏腳石，助我走向更開闊的世界，使我有機會展現才能。

老師們的悉心教導，使我獲益良多。老師，您們不但教我學會豐富的知識，還讓我明白很多寶貴的人生道理，使我成爲才德兼備的人。您們既是我的良師，也是我的益友。您們說的每一句教誨，我永遠都會銘記於心。

同學們的友愛關懷，令我們的友誼更加牢固。各位同學，有你們的陪伴，我的校園生活才更見多姿多采。即使我們有時候會吵架，或是意見不合；但最後我們都能互相尊重和體諒，令彼此的情誼更加深厚。

畢業在即，我要和相處了六年的老師和同學告別了，眞教人依依不捨。小學生活每個片段的一點一滴，我會一再回味。在此，我衷心感謝母校給我最美好的回憶。

母校永存心中 6D 黃澤鴻

光陰似箭！來到了小學生涯的最後一個夏天，但這個夏天卻不像往常那樣充滿激情和歡樂，而是讓人感到淡淡憂傷——因爲我要畢業了。

雖然在母校的時間不長，但我已經把母校當作另一個「家」了。同學們就像我的兄弟姊妹，時時刻刻與我形影不離。上課時，我們一起專心學習，鑽研學問；小息時，我們一同說笑，一同嬉戲，活像一羣調皮的猴子。這些點點滴滴，我永遠不會忘記。母校的老師們就像我的父母，一心一意、用心良苦來栽培我，讓我學會豐富的知識，明白寶貴的人生道理，使我茁壯成長。老師們無私的奉獻，我將銘記於心。

即將要與母校離別，開始我的人生中新的旅途；可是，我對母校還是戀戀不捨。母校的每一個角落，彷彿依舊回蕩着我和同學們的歡聲笑語，浮現出老師和同學們熟悉的身影。這些難忘的聲音與影像，就像烙印一樣長留在我的腦海中，是那麼刻骨銘心。

別了，我的母校！您永遠長存在我心中！

再見母校！ 6E 蔡雅婷

光陰似箭，眨眼間，已經過了六個年頭，我將要走進人生的另一個階段探索。現在，回想起過去許多美好的小學生活回憶，實在令人回味無窮，也叫人感到依依不捨。

在這六年裏，老師們帶領我走上正確的人生道路，讓我懂得如何分辨是非黑白；老師們也給我傳授豐富的知識，令我成爲學識廣博的人。在此，我非常感激老師們對我的教導。

除此之外，我也很感謝同學們的支持。當我遇到困難的時候，你們總會在我身邊鼓勵和幫助我；當我感到灰心失意的時候，你們總會在我身邊陪伴和安慰我。同學們，你們對我的關心和愛護，我會銘記在心，永不忘懷。

現在，我將要展開人生的另一個旅程，我會帶着母校留給我的美好回憶踏上前路。母校，謝謝您！再見！

畢業生感言

6A Lai Chi Fung, Moses

In the blink of an eye, my primary school life is going to reach the end. I have mixed emotions because I will say goodbye to my fellow classmates who have studied together in this school with me for six years.

I got on well with my classmates at school. We played happily and studied hard but sometimes we were punished and scolded by the teachers because of our laziness and naughtiness. We used to share our happiness and sadness with one another thus we have built up a good relationship among ourselves. I am sure that I will reminisce about my primary school days when I leave the school. Therefore, saying goodbye to my classmates is a very difficult moment.

I miss my beloved teachers who nurture us, protect us and love us. Like a compass, they always show us the path of meaningful lives. Whenever I had difficulty in learning, they answered me patiently. They taught me to know right from wrong, to respect and care for others. How amazing their work is!

I will never forget what I learnt from my teachers and the day when I was studying and playing in school. I hope I will see you all again in the future.

6B Tse Ka Hing, Thomas

I have studied at Lee Yat Ngok Memorial School for six years. I will leave this school and study in a secondary school in September. I want to thank my teachers and the classmates who helped me a lot during my primary school life.

I will never forget the activity to visit the old people's home. Before the activity, I needed to prepare some paper flowers and cards but I did not have enough materials to make them. My classmates were very helpful. They lent me some materials so that I could finish the handmade presents on time.

In addition, I will always remember the activity to interview some tourists. Before interviewing, my English teacher taught us to speak clearly. She encouraged us to be confident to interview tourists in English. I will never forget this experience. I would like to thank my English teacher for her patience.

Finally, I would like to give my special thanks to all of the teachers. Thank you for your love and care. I will miss you!

6D Choy Yuen Ying, Cathy

We are going to leave our primary school and I'd like to thank our teachers for giving us a great year in Primary 6. There are some things we'll always remember and be thankful for.

We'll always remember the interview on the Avenue of Stars in Tsim Sha Tsui. It was a meaningful experience. We'd like to thank our English teacher, Miss Ho because she always helped us to improve our English. She was hard-working like a bee.

We'll never forget when our class won the folk song competition. We were so cheerful when we knew the result. We enjoyed our teamwork in the competition and we are thankful to Mr. Lam because he spent a lot of his spare time practising with us.

The graduation camp was our most unforgettable event in Primary 6. We went to Macau excitedly. We are thankful to Mr. Yu for taking care of us. We'd like to give special thanks to our teachers because they were very patient.

Finally, a big thank to all our teachers, we'll never forget our school. We'll miss you all and we'll always remember what you taught us. Thank you.

6C Yu Hiu Tung, Alice

I am glad to study in Lee Yat Ngok Memorial School because I got wonderful memories in the past six years.

Miss Ho who gave me a chance to take part in the Speech Festival taught me how to recite a poem well. Miss Wong, my class teacher of this year, has taught me English patiently for two years. Once, I did not know how to do my writing so I failed to hand in the homework on time. Out of my expectation, she did not scold me but spent her precious time after school in teaching me to work on it. Moreover, she taught me lots of vocabulary so that I could write better. There are some other teachers who treat me nice and warm. I really want to thank them with my heart.

My most unforgettable experience was the time I went to Stanley with the English Ambassadors. That was my very first time to visit Stanley and go out with my school friends. In the trip, there was a mission that we needed to interview some foreigners. In the beginning, I was too scared and dare not to approach the strangers. With my teachers' encouragement and my friends' support, I conducted the interview successfully. I was overjoyed after that. I learnt that I should be brave to face my obstacles in my life.

Lastly, I want to thank all teachers and schoolmates in this school for they made my life fill with colours. I will miss you all.

6E Leung Ngo Man, Yoyo

I have studied in Lee Yat Ngok Memorial School for six years. I had a lot of unforgettable memories here.

When I was in primary one, I had good results in examinations. However, I was naughty and messy. Fortunately, my class teacher, Miss Wong, taught me patiently so I had good manners and now I am not messy anymore. It was pleased to have a class teacher like her.

Now my class teacher is Miss Chow. She is patient and kind. She is always as busy as a bee. Although sometimes she is mad with us, we all know that she is just worried about our academic results and manners. I like to seek Miss Chow for help whenever I have any problems for she always replies me patiently. She is my idol!

I think the most enjoyable and exciting experience was interviewing the tourists with my classmates along the Avenue of Stars. I was proud of myself because I was confident to speak in English with tourists from all over the world. I was satisfied with my performance.

Finally, I would like to say thank you again to all of my teachers and my classmates. I will never forget all the precious moments we have together.

中文科

遊年宵市場　1B 潘茵喬

大除夕，我和家人在葵涌運動場遊花市。

年宵市場裏有很多人，他們有的在買圓圓的氣球，有的在挑選又漂亮又精美的賀年吊飾，有的在小食攤檔前吃香噴噴的小食。我和家人一起欣賞年花，年花又香又美麗。

我感到很開心，因為我們可以一家人逛花市和欣賞年花。

我的生日會　2C 余佳欣

昨天，我和朋友在家裏舉行生日會。

家人為我準備了很多食物，有香脆的薯條，有香噴噴的雞翅膀，有美味的三明治，也有甜絲絲的糖果，十分豐富。

生日蛋糕十分美麗，我看見蛋糕上有色彩鮮艷的蠟燭，還有雪白的奶油。

生日會開始了！首先，我和朋友一起高聲地唱生日歌，十分動聽。然後，我笑瞇瞇地收朋友送給我的生日禮物。這時，媽媽悄悄地拿出一個可愛的洋娃娃給我，我感激地向媽媽說：「媽媽，謝謝您！」最後，我和朋友一起吃美味的生日蛋糕。

今年的生日，我感到十分愉快，我想：「如果下年生日的時候也有很多朋友陪我就好了。」

遊大自然教育中心　3B 吳嘉銘

星期五的早上，我們和老師一起去大自然教育中心參觀。

當我們進入大自然教育中心後，那裏人山人海，有的人在拍照，有的人在觀賞動物，有的人在做筆記，十分熱鬧。

首先，我們到「鳥湖」參觀。那裏有很多品種的鳥兒，有紅彤彤的紅鶴、雪白的天鵝、又啡又灰的水鴨……真是多不勝數。

然後，我們到「昆蟲館」參觀。那裏有很多漂亮的昆蟲，有七彩繽紛的蝴蝶、可愛的斑點甲蟲、勤勞的蜜蜂……

我們離開「昆蟲館」後，就來到了園圃。那裏有很多蔬果，有又紅又大的番茄、又綠又白的小白菜。我最喜歡的水果就是西瓜，那裏的西瓜看來又大又甜，令人垂涎欲滴。

今天，我在大自然教育中心看到很多動植物和昆蟲，令我大開眼界，我期望下次的戶外學習活動快點來臨呢！

一件令我懊惱的事情　4A 劉穎

今天早上，電視正在播放天氣報告，天氣報道員說：「今天大致多雲，稍後會有雨，請市民注意……」媽媽聽見後，便匆匆忙忙地從櫃子裏拿雨衣給我，然後皺着眉頭提醒我說：「志輝，快把雨衣拿上，天文台預測今天會下雨。」可是，怕麻煩的我卻跑了出門，跟媽媽揮揮手，大聲地說：「不用了，我要上學了，再耽誤時間的話，我便會遲到！」說畢，我就用力地把大門關上。

我回到學校時，看見窗外烏雲密佈，可是我卻掉以輕心，心想：「中午時應該會下雨，那麼放學就不會下雨了。」直至放學前，我看看窗外，發現外面正下着滂沱大雨。我慌了，戰戰兢兢地想：「糟了！外面正下着大雨，我可沒有帶雨衣呢！」後來，我跟着大隊來到校門前，眼巴巴地看着同學們一個一個高興地回家。我心想：「我為何不聽媽媽的話？真活該！」

一會兒，天色慢慢地暗了起來，我等得十分不耐煩。我手握拳頭，皺着眉頭，不停地在校門前來回踱步，心想：「我要以最快的速度跑回家。」於是，我衝出校門，像發了瘋似的不停地跑。由於跑得太快了，我不小心地跌了一跤，痛得頓時淚如泉湧，大嚷了一聲：「啊！」然後笨拙地站起身子來。這時，我不禁想起媽媽今早叫我帶雨衣的情境，可是，我卻拒絕了媽媽，現在後悔極了！我一邊一拐一拐地走，一邊想：「我回家後一定要向媽媽道歉呢！」

回家後，我沒有看見媽媽，只看見正在熟睡的弟弟。這時，我看見有人從廁所走出來，原來是媽媽，她拿着兩條毛巾向我走過來，輕聲地對我說：「噓！輕聲一點，弟弟正在睡覺。快過來讓媽媽給你擦乾身子！」我一邊看着媽媽慈祥的臉容，一邊低聲地說：「媽媽，對不起！我不應該不聽你的勸告就回校。」「不要緊，只要下次記得這個教訓就好了。」媽媽溫柔地說。

得到了媽媽的原諒，我放下了心頭大石，開心地跟媽媽一起吃晚飯。

吸煙的害處　5A 李欣融

你知道吸煙對我們會造成甚麼影響嗎？原來，吸煙會對個人、家庭和社會這三方面構成嚴重的禍害。

首先，吸煙會對個人的儀容和健康構成極大的影響。由於香煙含有焦油、尼古丁、一氧化碳等多種有害物質，這些有害物質會刺激吸煙者的呼吸道，令血管收窄，還會降低血液的帶氧能力。結果，令吸煙者的臉上出現皺紋和雀斑，牙齒、指甲和皮膚變黃，還會令吸煙者早生白髮。不但如此，吸煙者的健康也會受到影響，例如患上支氣管炎、中風、心臟病，甚至會引致咽喉癌、胃癌等。由此可見，吸煙對吸煙者的儀容和健康會造成嚴重的損害。

其次，吸煙會對吸煙者的家庭經濟和家人健康造成負面的傷害。因為吸煙會令人上癮，所以吸煙者會耗盡金錢來購買香煙，從而不能應付家庭的日常開支，對家人的經濟負擔造成沉重的壓力。不但這樣，吸煙者的家人健康也會有不良的影響。因為吸煙者的家人經常吸入吸煙者所呼出的二手煙，會即時刺激眼睛、引起咳嗽等。如果長期吸入二手煙，還可能會患上呼吸道疾病，例如肺炎、肺癌等。由此可見，吸煙不但影響家庭的經濟，更會危害家人的健康。

最後，吸煙會影響公眾環境、市民健康及安全。由於吸煙者在公眾地方吸煙，例如巴士站、餐廳等，這樣會令空氣污濁，還會使公眾人士被迫吸入吸煙者呼出的二手煙，令健康受到損害。除此之外，吸煙還會令公眾安全受損，因為吸煙者扔下沒熄滅的煙蒂，會隨時引致火警。由此觀之，吸煙會影響公眾環境、市民健康及安全，後果十分嚴重。

總括而言，吸煙會對個人、家庭和社會造成不良的影響，實在百害而無一利。你還會吸煙嗎？

難眠的一夜　6A 陳瑞鋒

還記得上星期，我過了一個徹夜難眠的一夜。每當想起那次的經歷，那些刺耳的噪音，彷彿又再次在我腦海徘徊，又再次折磨我的耳朵。唉！令我既生氣，卻又教人內疚，我的確需要學習待人接物之道。

那天深夜，我正打算睡覺，卻被隔壁鄰居的噪音騷擾着。起初，我忍氣吞聲，希望噪音會「和平散去」。然而，卻事與願違，情況不但沒有改善，反而變本加厲，那些噪音猶如雷電交加，狂風暴雨般惱人，令我輾轉反側，不能安眠。

看到這樣的情況，我馬上叫媽媽過去理論。可是一向逆來順受的媽媽和顏悅色地說：「算吧！總算相識一場，別傷和氣吧！」

一心想媽媽會為我據理力爭，可是卻願望成空。這時，我真的是氣憤難平，內心掙扎着：「哼！已快將十二時了，還騷擾着我們！真是太過份了！」正當我怒氣沖沖，想登門理論之際，卻又想起媽媽的一番話，理智終於平息了心中的怒火，心想：「還是息事寧人吧！」

可是，隔壁的喧嘩聲從沒有停止過，我已忍無可忍了，內心早已被充滿怨憤的惡魔吞噬，心中只有仇與恨，誓要討回公道。我鼓起勇氣，往隔壁理論，不留情面地訓斥他們一頓，罵得他們無地自容。最終，他們不得不把音響關掉。

我不禁沾沾自喜，認為這一仗贏得很漂亮。可是自此之後，我們兩家人之間見面時，總是有點兒靦腆，連打招呼也欠奉。現在回想當初，我是不是做得太過份呢？這時，我又想起了媽媽常掛在口邊的說話：「今日留一線，日後好相見」。

English

My family

My name is Cody. I am seven years old. I live in Kwai Chung.

My father is a house husband. He looks after my family. My mother is nice. She is a businesswoman. She goes to work by bus every day. I have one sister. She is helpful. We go to school on foot.

I love my family.

By 2C Cho Yuet, Cody

An e-mail to Tim

To : tim@lynms.edu.hk
From : sam@lynms.edu.hk
Subject : Nice to meet you!

Hi Tim,

How are you? I am Sam. I am eight years old. I am good at sports. I can play football, basketball and badminton. I am not good at music. I can't play the violin or the guitar. At school, I like to play ball games, read books and chat with my friends. Are you good at sports and music?

Please write soon.

From,
Sam

By 3B Cheng Tsz Kiu, Kim

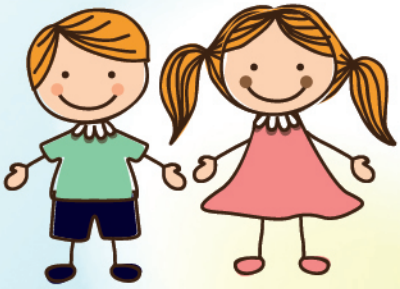

Late for School

One night when Timothy's family was sleeping, Timothy played the computer games until a quarter to twelve. He was exhausted but he still did not want to sleep. Suddenly, the computer broke down so he had no choice but went to bed.

On the following day, Timothy woke up late. He shouted, 'Oh, my goodness! It's nine o'clock now!' He felt shocked. He brushed his teeth and put on his uniform in a hurry. Then he took some bread and rushed to the bus stop.

However, Timothy missed the bus when he just arrived at the bus stop. At the same time, he could not find a taxi to go to school so he could only run but it spent a lot of time. When Timothy got to school, his classmates were doing their dictation. He rushed into his class and went to his seat at once. He felt embarrassed. Then, Timothy's teacher said, 'Timothy, follow me at recess.' 'OK,' he replied sadly.

Timothy followed his teacher to her staff room at recess. He felt frightened. The teacher asked, 'Why were you late for school?' 'I'm terribly sorry. I played the computer games last night until very late…' replied Timothy. The teacher said, 'I'll forgive you this time but you should not do it again.' 'Thank you. I'll keep my promise,' said Timothy.

Timothy was happy because the teacher did not scold him. He was regretted that he played the computer games the night before too.

By 5B Sun Tik Lun, Valentino

My Dream

Last night, I had an interesting dream. I was in Cyber City. There was a galaxy station where people took a trip to Mars and there were a lot of aliens who looked like robots, astronauts and animals. I felt very surprised because the aliens ate salad and pizza. The salad and pizza were made of oil and battery that amazed me.

Suddenly, I saw a robot who was lying on the grass in Cyber Primary School. He had two big eyes and a small mouth. Although he was very weak, he could speak softly to me, 'Little boy, I need your help.' I answered, 'Sure. How can I help?' 'I'm very hungry. Can you give me some food?' said the robot. I said, 'OK!'

So, I took him to a fast food shop and bought him some yummy food. When he ate the salad and pizza, he felt energetic. I was overjoyed too. After that, we became friends. Suddenly, I woke up from the dream. What a wonderful adventure!

By 6A Cheung Wing Lam, Winnie

數學科

我的立體圖形玩具
2A黃善儒

我的立體圖形玩具
2C余佳欣

有趣的圖形世界-4D宋嘉倩

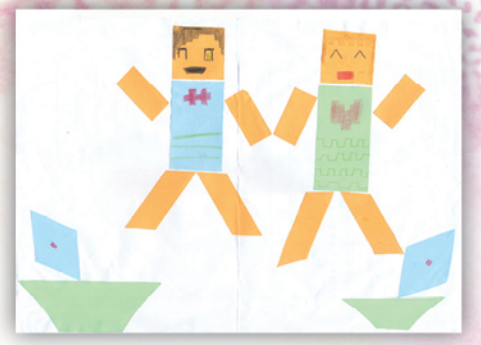

有趣的圖形世界-4A黃芷悠

遊玩天地-5A唐蔚翹

遊玩天地-5A鄧凱琳

繡曲線-6A何思穎

繡曲線-6A余雨山

繡曲線-6A黃鐠楹

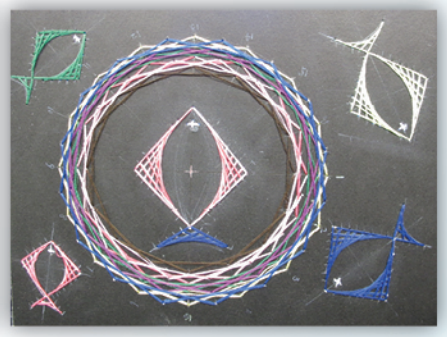

繡曲線-6A林艷

視覺藝術科與校本課後學習支援計劃協作
陶藝創作班

4A 梁穎詩

4A 伍一言

4A 江嘉瑤

4B 張志豪

5B 黃映瑜

4C 羅曉晴

5B 許卓希

5D 李俊霖

5D 葉泳淇

5C 羅偉聰

6A 伍佩鈺

6B 蔡浩軒

6E 馮靖桐

6A 羅健寧

6B 王敏宣

6D 黃愷晴

6E 陳寶兒

6A 羅曉彤